

📖 전례안내

📅	합동미사	
	2월 26일	3월 5일
해설	송연주	유소정
독서	강신정, 정아인	최성희
복사	김병규, 신준철	권용재, 김대산
선창	성가대	성가대
반주	박승희	박승희
평일미사	805 회	
목주기도	53686 단	

🎵 화답송



주님 당신께 죄를 지었사 오니 저희를 불쌍히 여기소서

○ 하느님, 당신 자애로 저를 불쌍히 여기소서. 당신의 크신 자비로 저의 죄악을 없애 주소서. 제 허물을 말끔히 씻어 주시고, 제 잘못을 깨끗이 지워 주소서. ◎

○ 제 죄악을 제가 알고 있사오며, 제 잘못이 언제나 제 앞에 있나이다. 당신께, 오로지 당신께 잘못을 저지르고, 당신 눈앞에서 악한 짓을 하였나이다. ◎

○ 하느님, 제 마음을 깨끗이 만드시고, 제 안에 굳건한 영을 새롭게 하소서. 당신 앞에서 저를 내치지 마시고, 당신의 거룩한 영을 제게서 거두지 마소서. ◎

○ 구원의 기쁨을 제게 돌려주시고, 순종의 영으로 저를 받쳐 주소서. 주님, 제 입술을 열어 주소서. 제 입이 당신을 찬양하오리다. ◎

🎵 복음 환호송

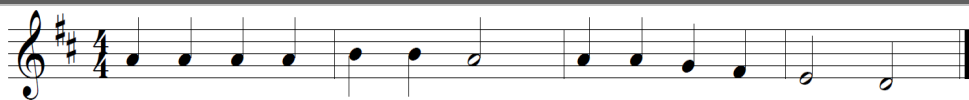

말씀이신 그리스도님 찬미 받으소서

🎵 본당 소식

1. 사목회의 안내 일시: 3월 2일 목요일 미사 후

2. 에파타 (성경 공부 모임) 피정

일시 : 3월 5일-6일 장소 : 예수회 피정 센터(팔마)
 렉시오 디비나와 신/구약 통독 과정을 마무리하는 피정을 합니다. 주님을 만나는 좋은 시간이 되도록 기도 중에 기억바랍니다.

3. 사순 시기 동안 매주 금요일 7시 30분에 "십자가의 길" 있습니다.

4. 튀르키예 지진 구호 운동 지진으로 많은 사상자가 발생한 튀르키예를 위한 교구 차원의 구호활동이 펼쳐지고 있습니다. 참여를 원하시는 분은 구역 공지를 통해 알려드린 대로 개인별로 참여하시면 됩니다. Catholic Relief Services (<https://support.crs.org/donate/earthquakes>), Catholic Relief Services P.O. Box 5200 Harlan, IA 51593-0700, Catholic Near East Welfare Association (<https://cnewa.org/work/emergency-syria/>)

5. "노래로 드리는 기도"안내

매주 목요일 저녁 6시 30분 성당에서 가사를 마음에 새기며 마음과 소리를 모아 정성껏 부르는 노래(성가)로 함께 기도를 드립니다. 성가를 사랑하는 신자분들의 많은 참여를 바랍니다. 3월 성가 (116 주 예수 바라보라, 120 수난의 예수, 121 한많은 슬픔에, 누군가 널 위해 기도하네)

6. "온라인 아나바다" 개최 안내

취지 : 지속적인 재활용을 통한 자연보호 참여
 방법 : '성당 여성회 아나바다' 채팅방을 통해 참여 가능. 관심있는 분들은 여성회 각 조장님한테 말씀해주시면 해당 채팅방에 초대해 드립니다. 좋은 물건이 있으면, 그 사진과 구매시기 등의 간략한 내용을 올리시면 채팅방에서 아나바다 활동이 이루어지겠습니다. 기타 사항은 여성회 위원들한테 문의해주세요.

7. 주일학교 스케줄 (Sunday School schedule)

주일날자 (Date)	스케줄 (Schedule)	Lector2	Altar2
2/26/2023		Ayn Chung	
3/5/2023	교사회의		Dae San Kim
3/12/2023	십자가의 길		Juno Kim
3/19/2023	판공성사		Ayn Chung

*주일학교 스케줄은 <https://sites.google.com/site/clesakkccss/> 에 가시면 언제든지 보실수 있습니다. (The link to Sunday School schedule)

교리 상식 - 십자 성호

“성부와 성자와 성령의 이름으로, 아멘”

성호경은 가장 짧지만 가장 중요한 기도입니다. 우리는 모든 크고 작은 일상사에서 기도의 시작과 끝에 성호경을 바칩니다. 성호경은 십자 성호를 긋는 기도로 ‘성호’는 ‘거룩한 표지’ 라는 뜻입니다.

십자 성호는 큰 십자 성호와 작은 십자 성호로 구분되는데,

큰 십자 성호는 먼저 왼손을 가슴에 댄 채 오른 손가락을 편 상태로 내 몸에 십자 모양의 성호를 그으며 “성부와 성자와 성령의 이름으로, 아멘” 하며 바치는 기도입니다.

이마에서 ‘성부와’, 가슴에서 ‘성자와’, 왼편 어깨에서 ‘성’, 오른쪽 어깨에서 ‘령의’ 하며 십자를 긋습니다. 그리고 두 손을 모으며 ‘이름으로, 아멘’ 이라고 합니다.

작은 십자 성호는 이마와 입술과 가슴에 작은 십자 표시를 하는 것입니다. 미사 중 복음을 듣기 전에는 작은 십자 성호를 긋습니다. 주님의 말씀인 복음을 머리와 입과 가슴에 새겨 잘 따르고 실행하겠다는 다짐으로 작은 십자 성호를 세 번 긋는 것입니다.

성호경은 크게 세 가지의 뜻을 지닙니다. 첫째, 예수 그리스도께서 돌아가신 십자가를 표시합니다. 그리스도의 십자가 죽음으로 인류 구원이 이루어졌기 때문입니다.

다음으로는 삼위일체 신앙에 대한 고백입니다. 한 본체로서 세 위격이신 하느님을 그대로 믿겠다는 고백이며 모든 일을 ‘성부와 성자와 성령의 이름으로’ 한다는 뜻입니다.

그래서 성호경은 악마로부터 구해지는 것이면서 구원이자 하느님 자비의 표지이기도 합니다. 마지막으로 성호경은 하느님께서 내려 주시는 복을 기원하는 의미입니다. 성호경은 짧지만 특별한 은혜를 받게 해주는 준성사인 것입니다. 그러므로 성호를 긋는 것은 나 스스로를 축복하는 것입니다. 이렇게 성호경은 그리스도의 구원과 축복, 삼위일체 신앙의 고백이며, 우리가 가톨릭 신자임을 드러내는 신앙인의 상징입니다.

날마다 성호를 긋는 것은 내 몸 위에 십자가를 새기는 것입니다. 십자가의 희생을, 예수님의 사랑을 날마다 기억하는 것입니다. 또한, 성호를 그으며 나는 언제나 하느님의 은총 속에 있음을 알게 됩니다. 매일, 매 순간 예수님을 만나는 것입니다.

내 가슴으로 예수님을 안는 것입니다.

교육선교위원회

✦ 사귄, 섬긴, 나눔의 공동체 ✦

(가해) 사순 제1주일 (2023년 2월 26일)

미사		성직자			교리 및 모임		
평일	목 (19:30)	주임 신부	정성훈 모세	93moses@gmail.com Cell: 216-801-0747	제대회 기도회	10:30	수요일
	주일				10:00 (합동)	교사회 기도회	19:00
캐톤	19:30 셋째 토요일	종신 부제	신철야 안드레아	cjshinmd@gmail.com Cell: 440-823-3797	남성 기도회	18:00	화요일
						캐톤 기도회	20:30
					에파타 모임	10:30	금요일
					주일학교	11:30	주일

클리블랜드 성 김대건 한인 천주교회 St. Andrew Kim Korean Catholic Church



주보위원	이승엽 유스티노	seungyup.lee.seungyup@gmail.com	216-308-3870
------	----------	---------------------------------	--------------

본당 주소 : 2310 West 14th Street, Cleveland, OH 44113

☎ : 216-861-4630 홈페이지 : www.clekcc.org 이메일: office@clekcc.org